

Comune di Sant'Angelo in Pontano

SCHEMA PER LA REDAZIONE DELLA RELAZIONE DI INIZIO MANDATO ANNI 2019-2024

(articolo 4-bis del decreto legislativo 6 settembre 2011, n. 149)

Premessa

La presente relazione viene redatta da province e comuni ai sensi dell'articolo 4-bis del decreto legislativo 6 settembre 2011, n. 149, recante: "*Meccanismi sanzionatori e premiali relativi a regioni, province e comuni, a norma degli articoli 2, 17, e 26 della legge 5 maggio 2009, n. 42*" per descrivere la situazione economico-finanziaria dell'ente e la misura dell'indebitamento all'inizio del mandato amministrativo avvenuto in data 27 maggio 2019.

Tale relazione è sottoscritta dal Sindaco non oltre il novantesimo giorno dall'inizio del mandato. Sulla base delle risultanze della relazione medesima, il sindaco, ove ne sussistano i presupposti, può ricorrere alle procedure di riequilibrio finanziario vigenti.

L'esposizione di molti dei dati viene riportata secondo uno schema già adottato per altri adempimenti di legge in materia per operare un raccordo tecnico e sistematico fra i vari dati ed anche nella finalità di non aggravare il carico di adempimenti degli enti.

La maggior parte delle tabelle, di seguito riportate, sono desunte dagli schemi dei certificati al bilancio ex art. 161 del Tuel e dai questionari inviati dall'organo di revisione economico finanziario alle Sezioni regionali di controllo della Corte dei conti, ai sensi dell'articolo 1, comma 166 e seguenti della legge n. 266/2005. Pertanto, i dati qui riportati trovano corrispondenza nei citati documenti, oltre che nella contabilità dell'ente.

PARTE I - DATI GENERALI

1.1 Popolazione residente al 31-12-2018: 1.361

1.2 Organi politici

GIUNTA COMUNALE

Carica	Nominativo	In carica dal
Sindaco	Broglia Vanda	27/05/2019
Vicesindaco	Antognozzi Rolando	13/06/2019
Assessore	Compagnoni Monia	13/06/2019

CONSIGLIO COMUNALE

Carica	Nominativo	In carica dal
Sindaco	Broglia Vanda	13/06/2019
Consigliere	Antognozzi Rolando	13/06/2019
Consigliere	Compagnoni Monia	13/06/2019
Consigliere	Berarducci Gianni	13/06/2019
Consigliere	Cecchetti Marco	13/06/2019
Consigliere	Coccia Francesco	13/06/2019
Consigliere	Quintili Diego	13/06/2019
Consigliere	Sacchi Pietro	13/06/2019
Consigliere	Mosconi Eraldo	13/06/2019
Consigliere	Berdini Giacomo	13/06/2019
Consigliere	Sposetti Fiorella	13/06/2019

1.3. Struttura organizzativa

Organigramma: indicare le unità organizzative dell'ente (settori, servizi, uffici, ecc.)

Direttore: non presente

Segretario: Cardinali Marisa in convenzione

Dirigenti: non presenti

Numero posizioni organizzative: **tre**

Settore Amministrativo;

Settore Lavori Pubblici e Urbanistica;

Settore finanziario, tributi e personale.

Numero totale personale dipendente (vedere conto annuale del personale): 7 (sette) unità a tempo indeterminato e 4 (quattro) a tempo determinato (art. 50 bis del d.L. 189/2016).

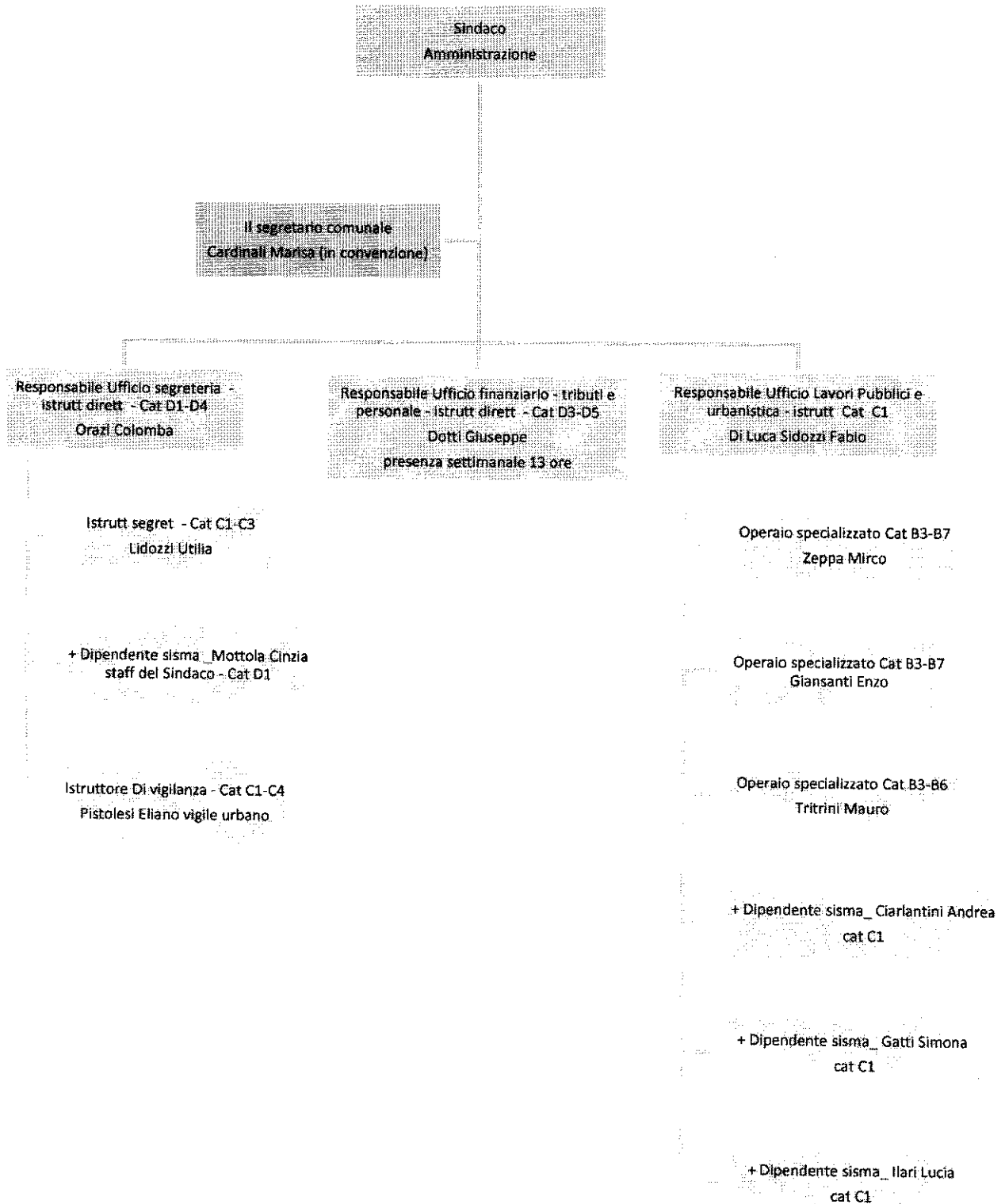

1.4. Condizione giuridica dell'Ente: L'insediamento della nuova amministrazione proviene dalle consultazioni elettorali del 26.05.2019.

1.5. Condizione finanziaria dell'Ente: L'ente, nel mandato amministrativo precedente, NON ha dichiarato il dissesto finanziario ai sensi dell'art. 244 del TUEL, o il predissesto finanziario ai sensi dell'art. 243-bis.

1.6. Situazione di contesto interno/esterno¹:

Settore: Segreteria- affari generali, servizi demografici polizia municipale e servizi sociali:

Il Segretario Comunale è in convenzione con i Comuni di Comunanza e Gualdo ed è presente per n.9 ore settimanali.

Gestione del personale: si ritiene importante analizzare l'organizzazione complessiva del personale al fine di trovare soluzioni che possano migliorare il funzionamento dell'ente.

Gestione sisma: una delle attività più importanti e strategiche per l'Ente è di sicuro la gestione del sisma e della successiva ricostruzione. A tal proposito è importante verificare che siano state seguite correttamente tutte le procedure, emanate le ordinanze sugli immobili inagibili e comunicati i dati sul portale. In caso ci siano delle criticità è necessario intervenire per conseguire i contributi previsti per la ricostruzione.

In generale è comunque necessario verificare tutte le situazioni

2. Parametri obiettivi per l'accertamento della condizione di ente strutturalmente deficitario ai sensi dell'art. 242 dei TUEL): indicare il numero dei parametri obiettivi di deficitarietà risultati positivi all'inizio del mandato:

I parametri deficitari relativi al rendiconto anno 2018, previsti dal DM 20.02.2018, sono:

Indicatori sintetici di bilancio			
Parametro	Codice indicatore	Denominazione indicatore	Definizione indicatore
P1	1.1	Incidenza spese rigide (ripiano disavanzo, personale e debito) su entrate correnti.	[Ripiano disavanzo a carico dell'esercizio + Impegni (Macroaggregati 1.1 "Redditi di lavoro dipendente" + pdc 1.02.01.01.000 "IRAP"- FPV entrata concernente il Macroaggregato 1.1 + FPV personale in uscita 1.1 + 1.7 "Interessi passivi" + Titolo 4 Rimborso prestiti)] / (Accertamenti primi tre titoli Entrate)
P2	2.8	Incidenza degli incassi delle entrate proprie sulle previsioni definitive di parte corrente.	Totale incassi c/competenza e c/residui (pdc E.1.01.00.00.000 "Tributi" - "Compartecipazioni di tributi" E.1.01.04.00.000 + E.3.00.00.00.000 "Entrate extra tributarie") / Stanziamenti definitivi di cassa dei primi tre titoli delle Entrate
P3	3.2	Anticipazione chiuse solo contabilmente.	Anticipazione di tesoreria all'inizio dell'esercizio successivo / max previsto dalla norma
P4	10.3	Sostenibilità debiti finanziari.	Impegni (Totale 1.7 "Interessi passivi" - "Interessi di mora" (U.1.07.06.02.000) - "Interessi per anticipazioni prestiti" (U.1.07.06.04.000) + Titolo 4 della spesa - estinzioni anticipate) - (Accertamenti Entrate categoria E.4.02.06.00.000 "Contributi agli investimenti direttamente destinati al rimborso di prestiti da amministrazioni pubbliche") + Trasferimenti in conto capitale per assunzione di debiti dell'amministrazione da parte di amministrazioni pubbliche (E.4.03.01.00.000) + Trasferimenti in

¹ Descrivere in sintesi, per ogni settore/servizio fondamentale, le principali criticità riscontrate.

			conto capitale da parte di amministrazioni pubbliche per cancellazione di debiti dell'amministrazione (E.4.03.04.00.000)] / Accertamenti titoli 1, 2 e 3.
P5	12.4	Sostenibilità disavanzo effettivamente a carico dell'esercizio.	Disavanzo iscritto in spesa del conto del bilancio / Accertamenti dei titoli 1, 2 e 3 delle entrate.
P6	13.1	Debiti riconosciuti e finanziati.	Importo debiti fuori bilancio riconosciuti e finanziati / Totale impegni titolo 1 e titolo 2.
P7	13.2 + 13.3	Debiti in corso di riconoscimento + Debiti riconosciuti e in corso di finanziamento.	(Importo debiti fuori bilancio in corso di riconoscimento + Importo debiti fuori bilancio riconosciuti e in corso di finanziamento) / Totale accertamento entrate dei titoli 1, 2 e 3.
P8		Indicatore concernente l'effettiva capacità di riscossione (riferito al totale delle entrate).	% di riscossione complessiva: (riscossioni c/comp + riscossioni c/residui) / (Accertamenti + residui definitivi iniziali).

e soglie proposte dal decreto del 20.02.2018 sono:

PARAMETRO	TIPOLOGIA INDICATORE	POSITIVITA'	SOGLIA COMUNI
P1	1.1 Incidenza spese rigide (ripiano disavanzo, personale e debito) su entrate correnti	Positivo se > soglia	48
P2	2.8 Incidenza degli incassi delle entrate proprie sulle previsioni definitive di parte corrente	Positivo se < soglia	22
P3	3.2 Anticipazioni chiuse solo contabilmente positivo	Positivo se > soglia	0
P4	10.3 Sostenibilità debiti finanziari	Positivo se > soglia	16
P5	12.4 Sostenibilità disavanzo effettivamente a carico dell'esercizio	Positivo se > soglia	1,20
P6	13.1 Debiti riconosciuti e finanziati	Positivo se > soglia	1,00
P7	13.2 + 13.3 Debiti in corso di riconoscimento + Debiti riconosciuti e in corso di finanziamento	Positivo se > soglia	0,60
P8	Effettiva capacità di riscossione	Positivo se < soglia	47

Nel rendiconto 2018 i parametri deficitari sono tutti negativi e l'Ente non risulta strutturalmente deficitario.

PARTE II - SITUAZIONE ECONOMICO FINANZIARIA DELL'ENTE

1. Bilancio di previsione approvato alla data di insediamento

SI NO

In caso affermativo indicare la data di approvazione: 3 Aprile 2019

2. Politica tributaria locale

2.1. IMU: indicare le tre principali aliquote alla data di insediamento:

Aliquote IMU	2019
Aliquota abitazione principale	0,35%
Detrazione abitazione principale	200€
Terreni agricoli	Esenti
Altri immobili	10,60%

2.2. Addizionale Irpef: aliquota massima applicata, fascia di esenzione ed eventuale differenziazione:

Aliquote addizionale Irpef	2019
Aliquota massima	0,60
Fascia esenzione	
Differenziazione aliquote	NO

2.3. Prelievi sui rifiuti: indicare il tasso di copertura e il costo pro-capite

Prelievi sui Rifiuti	2019
Tasso di Copertura	100%
Costo del servizio pro-capite	129,32

2.4. TASI: indicare le aliquote alla data di insediamento:

Aliquote TASI	2019
Altri immobili	2,50%
Abitazione principale	esentata

3. Sintesi dei dati finanziari del bilancio dell'ente:

ENTRATE (IN EURO)	Ultimo rendiconto approvato
	2018
TITOLO 1 – ENTRATE TRIBUTARIE E ENT. CORRENTI DI NATURA TRIB.	777.178,64
TITOLO 2 – TRASFERIMENTI CORRENTI	1.262.849,98
TITOLO 3 – ENTRATE EXTRATRIBUTARIE	164.383,15
TITOLO 4 - ENTRATE IN C/CAPITALE	1.165.481,80
TITOLO 5 - ENTRATE DA RIDUZIONE DI ATTIVITA' FINANZIARIE	0,00
TITOLO 6 - ACCENSIONE DI PRESTITI	0,00
TITOLO 7 - ANTICIPAZIONI DI TESORERIA	0,00
TOTALE	3.369.893,57

ENTRATE (IN EURO)	Bilancio di previsione
	2019
UTILIZZO AVANZO DI AMMINISTRAZIONE	480.000,00
TITOLO 1 – ENTRATE TRIBUTARIE E ENT. CORRENTI DI NATURA TRIB.	925.782,68
TITOLO 2 – TRASFERIMENTI CORRENTI	1.021.030,14
TITOLO 3 – ENTRATE EXTRATRIBUTARIE	171.440,29
TITOLO 4 - ENTRATE IN C/CAPITALE	4.215.599,56
TITOLO 5 - ENTRATE DA RIDUZIONE DI ATTIVITA' FINANZIARIE	0,00
TITOLO 6 - ACCENSIONE DI PRESTITI	0,00
TITOLO 7 - ANTICIPAZIONI DI TESORERIA	200.000,00
TOTALE	7.014.152,67

SPESE (IN EURO)	Ultimo rendiconto approvato
	2018
TITOLO 1 - SPESE CORRENTI	2.164.492,23
TITOLO 2 - SPESE IN CONTO CAPITALE	806.171,63
TITOLO 3 - SPESE PER INCREMENTO DI ATTIVITA' FINANZIARIE	0,00
TITOLO 4 - RIMBORSO DI PRESTITI	16.023,26

TITOLO 5 - CHIUSURA ANTICIPAZIONI DI TESORERIA	0,00
TOTALE	2.986.687,12

SPESE (IN EURO)	Bilancio di previsione
	2019
TITOLO 1 - SPESE CORRENTI	2.022.561,70
TITOLO 2 - SPESE IN CONTO CAPITALE	4.756.268,43
TITOLO 3 - SPESE PER INCREMENTO DI ATTIVITA' FINANZIARIE	0,00
TITOLO 4 - RIMBORSO DI PRESTITI	35.322,54
TITOLO 5 - CHIUSURA ANTICIPAZIONI DI TESORERIA	200.000,00
TOTALE	7.014.152,67

PARTITE DI GIRO (IN EURO)	Ultimo rendiconto approvato 2018	Bilancio di previsione 2019
	ENTRATE DA SERVIZI PER CONTO DI TERZI	251.133,18
SPESE PER SERVIZI PER CONTO DI TERZI	251.133,18	736.500,00

3.1. Equilibrio parte corrente del bilancio

EQUILIBRIO DI PARTE CORRENTE		
	Ultimo rendiconto approvato 2018	Bilancio di previsione 2019
FPV di entrata parte corrente (+)	27.293,37	0,00
Totale titoli (I+II+III) delle entrate (+)	2.204.411,77	2.118.253,11
Totale spese correnti e per rimborso di prestiti (-)	2.148.468,97	2.057.884,24
FPV di spesa corrente (-)	21.511,19	0,00
Utilizzo avanzo amministrazione per spese correnti	26.478,00	0,00
Entrate di parte corrente destinate a spese d'investimento	3.820,00	60.368,87
Saldo di parte corrente	52.336,46	0,00

EQUILIBRIO DI PARTE CAPITALE		
	Ultimo rendiconto approvato 2018	Bilancio di previsione 2019
FPV di entrata parte capitale	157.303,47	0,00
Totale titolo IV	1.165.481,80	4.215.899,56
Totale titolo V	0,00	0,00
Totale titolo VI	0,00	0,00
Totale titoli (IV + V + VI) + FPV di entrata	1.322.785,27	4.215.899,56
Spese titolo II-III	806.171,63	4.756.268,43
FPV di spesa capitale	187.411,72	0,00
Differenza di parte capitale	329.201,92	-540.368,87
Entrate correnti destinate ad investimenti	3.820,00	60.368,87
Utilizzo avanzo di amministrazione applicato alla spesa in conto capitale [eventuale]	185.000,00	480.000,00
SALDO DI PARTE CAPITALE	518.021,92	0,00

3.2. Risultato di amministrazione ultimo esercizio chiuso

Rendiconto dell'esercizio 2018 (ultimo esercizio chiuso)

Fondo cassa al 1° gennaio	(+)	612.056,31
Riscossioni	(+)	3.075.018,68
Pagamenti	(-)	2.685.804,64
Fondo cassa al 31 dicembre	(+)	1.001.270,35
Residui attivi	(+)	1.654.026,73
Residui passivi	(-)	1.490.645,53
FPV di parte corrente	(-)	21.511,19
FPV di parte capitale	(-)	187.411,72
RISULTATO DI AMMINISTRAZIONE		955.728,64

Composizione risultato di amministrazione	2018
Accantonato	169.787,91
Vincolato	560.130,66
Destinato investimenti	19.605,86
Disponibile	206.204,21

Totale	
---------------	--

3.3. Fondo di cassa

Il fondo di cassa all'inizio del mandato (03/06/2019) ammonta a € 790.929,52, di cui:

FONDI VINCOLATI	€ 480.000,00
FONDI NON VINCOLATI	<u>€ 310.929,52</u>
TOTALE	€ 790.929,52

3.4. Utilizzo avanzo di amministrazione nel bilancio di previsione:

	2019
Finanziamento debiti fuori bilancio	
Salvaguardia equilibri di bilancio	
Spese correnti non permanenti	
Spese di investimento	480.000,00
Estinzione anticipata di prestiti	
Totale	480.000,00

4. Analisi anzianità dei residui distinti per anno di provenienza.

Residui attivi al 31.12.	2015 e precedenti	2016	2017	2018	Totale residui da ultimo rendiconto approvato
Titolo 1 - Entrate correnti di natura tributaria, contributiva e perequativa	50.561,34	982,01	5.106,81	152.526,37	209.176,53
Titolo 2 - Trasferimenti correnti	17.452,02	13.000,00	164.300,53	300.580,66	495.333,21
Titolo 3 - Extratributarie	32.566,13	6.453,22	67.572,41	70.499,34	177.091,10
Totale ENTRATE CORRENTI	100.579,49	20.435,23	236.979,75	523.606,37	881.600,84
Titolo 4 - Entrate in conto capitale	13.831,34	25.678,85	154.759,19	520.488,62	714.758,00
Titolo 5 - Entrate da riduzione di attività finanziarie	0,00	0,00	0,00	0,00	0,00
Titolo 6 - Accensione di prestiti	0,00	0,00	0,00	0,00	0,00
Titolo 7 - Anticipazioni da istituto tesoriere / cassiere	0,00	0,00	0,00	0,00	0,00
Totale CONTO CAPITALE	13.831,34	25.678,85	154.759,19	520.488,62	714.758,00
Titolo 9 - Servizi per conto di terzi e partite di giro	23.391,39	9.049,50	10.200,00	15.027,00	57.667,89
Totale GENERALE	137.802,22	55.163,58	401.939,94	1.059.121,99	1.654.026,73

Residui passivi al 31.12.	2015 e precedenti	2016	2017	2018	Totale residui da ultimo rendiconto approvato
Titolo 1 - Spese correnti	37.219,49	54.985,17	142.637,33	539.572,44	774.414,43
Titolo 2 - Spese in conto capitale	33.733,20	20.377,43	73.968,24	446.400,74	574.479,61
Titolo 3 - Spese per incremento di attività finanziarie	0,00	0,00	0,00	0,00	0,00
Titolo 4 - Spese per rimborso di prestiti	0,00	0,00	0,00	0,00	0,00
Titolo 5 - Chiusura anticipazioni da istituto tesoriere / cassiere	0,00	0,00	0,00	0,00	0,00
Titolo 7 - Spese per servizi per conto di terzi e partite di giro	79.898,68	14.126,30	15.523,89	32.202,62	141.751,49
Totale GENERALE	150.851,37	89.488,90	232.129,46	1.018.175,80	1.490.645,53

5. Patto di Stabilità interno / Pareggio di bilancio

Con Legge n. 164/2016 (G.U. n. 201 del 29.08.2016) si è provveduto alla modifica delle disposizioni del Capo IV della legge n. 243/2012 sopprimendo gli obblighi di pareggio di bilancio in termini di cassa e in termini di saldo corrente.

5.1. Indicare se nell'anno precedente all'insediamento l'ente è risultato inadempiente al patto di stabilità interno/pareggio di bilancio:

SI

NO

6. Indebitamento:

6.1. Indebitamento dell'ente: indicare le entrate derivanti da accensioni di prestiti al 31 dicembre 2018 (n-1) (Tit. V ctg. 2-4).

(Questionario Corte dei Conti-bilancio di previsione)

	2018
Residuo debito finale	€. 1.066.320,50
Popolazione residente	1.361
Rapporto tra residuo debito e popolazione residente	€. 783,48

6.2. Rispetto del limite di indebitamento. Indicare la percentuale di indebitamento sulle entrate correnti di ciascun anno, ai sensi dell'art. 204 del TUEL nell'esercizio precedente, nell'esercizio in corso e nei tre anni successivi (previsione):

	2017	2018	2019	2020	2021
Incidenza percentuale attuale degli interessi passivi sulle entrate correnti (art. 204 TUEL)	0,19%	0,50%	2,75%	4,39%	3,852%

6.3. Anticipazione di tesoreria (art. 222 Tuel)

IMPORTO MASSIMO CONCEDIBILE: € 350.000,00
IMPORTO CONCESSO € 0,00

6.4. Accesso al fondo straordinario di liquidità della Cassa Depositi e Prestiti spa (art. 1, D.L. n. 35/2013, conv. in L. n. 64/2013)

L'Ente ha un fondo cassa di liquidità tale da non dover ricorrere alla Cassa Depositi e Prestiti spa (art. 1, D.L. n. 35/2013, conv. in L. n. 64/2013).

6.5. Utilizzo strumenti di finanza derivata:

L'Ente non ha in essere strumenti di finanza derivata.

7. Conto del patrimonio in sintesi. Indicare i dati relativi al primo anno di mandato, ai sensi dell'art. 230 dei TUEL.

Anno 2018 (esercizio n-1)

Attivo	Importo	Passivo	Importo
Immobilizzazioni immateriali	0,00	Patrimonio netto	3.484.490,91
Immobilizzazioni materiali	7.002.198,56	Conferimenti	5.005.767,86
Immobilizzazioni finanziarie	815.249,55		
Rimanenze	0,00		
Crediti	1.654.026,73		
Attività finanziarie non immobilizzate	0,00		
Disponibilità liquide	1.001.270,35	Debiti	1.982.486,42
Ratei e risconti attivi	0,00		
Totale	10.472.745,19	Totale	10.472.745,19

* Ripetere la tabella. Il primo anno è l'ultimo rendiconto approvato alla data delle elezioni e l'ultimo anno è riferito all'ultimo rendiconto approvato.

7.1. Conto economico in sintesi (esercizio n-1)

)

VOCI DEL CONTO ECONOMICO	Importo
A) Componenti positivi della gestione	2.204.411,65
B) Componenti negativi della gestione di cui:	2.163.692,43
C) Proventi e oneri finanziari da Aziende speciali:	40.719,22
Proventi finanziari	0,00
Oneri finanziari	0,00
D) Proventi e oneri finanziari:	0,00
Attivi	0,12
Passivi	709,80
E) Proventi e Oneri straordinari	54.808,32
Proventi straordinari	77.420,27
Oneri straordinari	32.927,98
RISULTATO ECONOMICO DI ESERCIZIO	84.501,83

7.2. Riconoscimento debiti fuori bilancio

Non ci sono i debiti fuori bilancio già riconosciuti o ancora da riconoscere alla data di inizio del mandato amministrativo i cui oneri gravano sul bilancio di previsione e su bilanci successivi.

Sulla base delle risultanze della relazione di inizio mandato del Comune di Sant'Angelo in Pontano:
la situazione finanziaria e patrimoniale non presenta squilibri, per cui non sussistono i presupposti per il ricorso alle procedure di riequilibrio vigenti.

Sant'Angelo in Pontano Li 06/08/2019

IL RESPONSABILE SERVIZIO FINANZIARIO

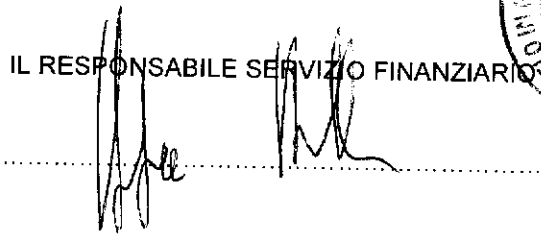

IL SINDACO

